

Gildandi deiliskipulags 1:7500

Auglýst í B deild 28.08.2007

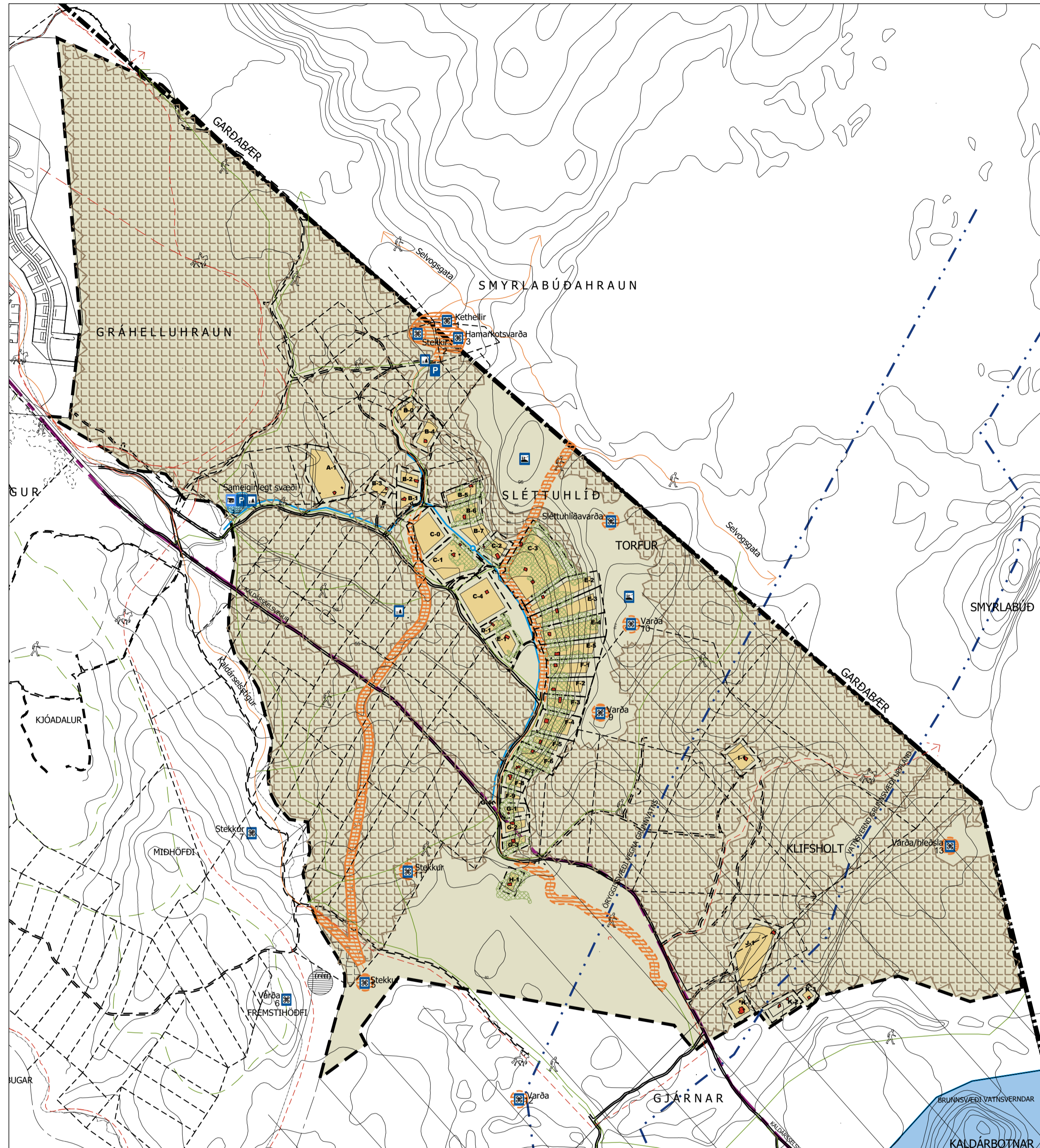

Breytt deiliskipulags 1:7500

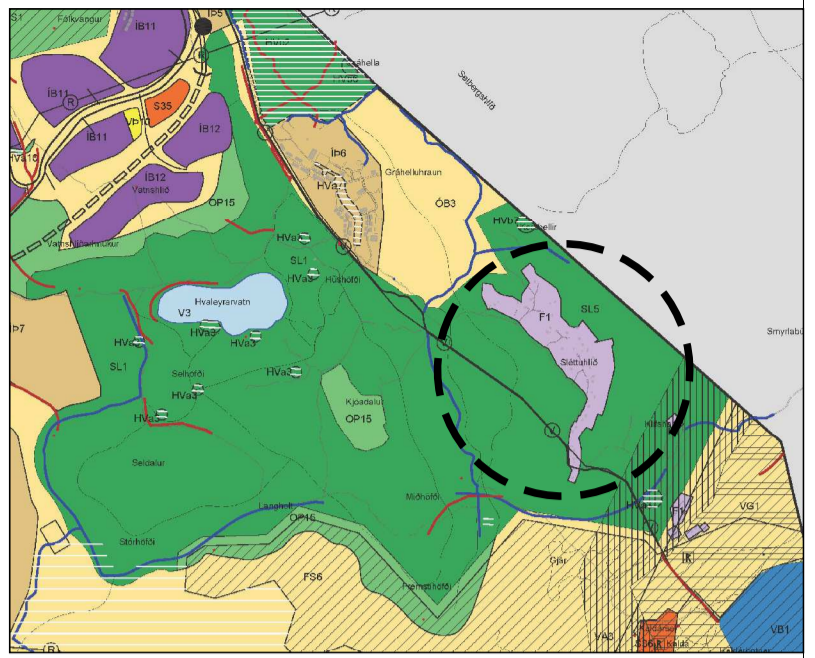

HLUTI ADALSKIPULAGS 2013 - 2025 1:25000

- SKÝRINGAR
- Sveitarfélagsmörk
  - Mörk deiliskipulags
  - Mörk vatnsverndar
  - Lóðarmörk
  - Byggingarreitur A
  - Núverandi byggingar -innmældar
  - Núverandi akvegur
  - Vegslóði
  - Útivistarstígur-fyrir göngu- og hjólaferðir nákvæmlega háð nánari útfærslu
  - Reiostígur-nákvæmlega háð nánari útfærslu
  - Göngustígur skv. deiliskipulagi Hvaleyrarvatns- og Hlíðaskógur
  - Reiostígur skv. deiliskipulagi Hvaleyrarvatns- og Hlíðaskógur
  - Forn þjóðleifð-innmæld
  - Landnemaspildur-núv. skógrækt
  - Hverfisvernd
  - Eldri skógræktarsvæði
  - Nýr gróður/núverandi skógræktarsvæði
  - Stofnlagir veitna: kalt vatn, rafmagn og fráveita
  - Núverandi stofnlagir vatns
  - Áningarstaður
  - Athyglisverður staður / fornminjar/söguminnjar
  - Sorpgámur
  - Útsýnisstaður
  - Bílastæði
  - Sameiginlegt svæði: leiksvæði, setbekkir o.fl.

\*Sjá jafnframt greinargerð og skipulagskímála. dags. 21. desembe 2022

**Útgáfa 0.4**  
**Pann 11.08.22 á fundi skipulags- og byggingarráðs eftirfarandi bókað:**

**2007341 - Sléttuhlíð, deiliskipulagsbreyting**  
Skipulags- og byggingarráð samþykkir að hafin verði endurskoðun á deiliskipulagi Sléttuhlíðar.

Verið er að uppfæra deiliskipulagið til samræmis við mælingar sem gerðar voru af Hafnarfjarðarbæ á hluta löðanna innan skipulagsins og bæta við skilmála að engin undirrymi sé leyft né kjallarar.  
Auk þessa er greinargerðin uppfærð til samræmis við skilmálaþreyingar sem gerðar voru 2013, 2020 og 2022. Uppfærslur á kaflabreytingum í útgáfu 0.1-0.3 í kafla 0.2 teknar út.  
Breytingar voru gerðar á eftirfarandi köfum í greinargerð:

- Í kafla 1.4 Afmörkun skipulagsvæðis, tekið út „all svæði, meðfram Gjúnum og Reykjanesfölkvangi til austurs, að sveitarfélagsmörkum Hafnarfjarðar og Garðabæjar til norðurs og að mörkum deiliskipulags athafnasvæðis hestamannafélagsins Sörla til vesturs“. Í staðin er sett „og að mörkum deiliskipulags athafnasvæðis hestamannafélagsins Sörla til vesturs, við mörk deiliskipulags Kaldársels, Kaldárbotna og Gjúanna til suðurs og að sveitarfélagsmörkum Hafnarfjarðar og Garðabæjar til austurs“.
- Kafla 1.6.9. Vatnsvernd. Kallinn er uppfærður til samræmis við núgildandi samþykkt nr. 555 frá 19. júní 2015. Stór hluti svæðisins er núna utan við vatnsvernd, 3 lóðir eru innan öryggissvæðis og 2 lóðir innan grannsvæðis. Tekinn er út eftirfarandi texti „Frístundabyggðin er innan fjarsvæðis og innan grannsvæðis vatnsverndar, um vatnsverndarsvæði glíðir reglugerð 636/997. Fjarsvæði vatnsverndar tilheyrir verndarflokki III. Grannsvæði vatnsverndar tilheyrir verndarflokki II. Til er samþykkt svæðiskipulag um vatnsvernd á höfuðborgarsvæðinu frá 1999. Öll frístundahúsin eru því á viðlæmum svæði vatnsvernd og á grannsvæði vatnsverndar eru ekki leyfðar nýjar nýbyggingar, notkun eða birgðagæmsur á hættulegum efnum né heldur eldsneyti. Veglagning og áburðarnotkun verður að vera undir ströngu eftirliti.“

Í staðin er sett „Frístundabyggðin var lengi vel innan fjar- eða grannsvæðis vatnsverndar. Árið 2017 var gerð breyting á aðalskipulagi Hafnarfjarðar þar sem vatnsverndarmörkum var breytt til samræmis við svæðiskipulag höfuðborgarsvæðisins, um almennan verndarsvæða vatnsbóla innan lögsaganarumdama svæðiskipulagsins.  
Vatnsvernd á höfuðborgarsvæðinu, samanstendur af samþykkt um verndarsvæði vatnsbóla og afmörkun þeirra skv. 25. gr. laga nr. 7/1998 um höllustuhætti og menningarvarnir, 12. gr. reglugerðar nr. 796/1999 um varnir gegn mengun vatns og 9. gr. reglugerðar nr. 536/2001 um neytluvæði, hefur verið auglýst og samþykkt af sveitarstjórn og heilbrigðisnefndum á svæðinu.  
Nánari skilgreiningar og skilmálar eru í samþykkt um verndarsvæði vatnsbóla nr. 555/2015 og skal fylgja þeim við gerð skipulagsáætlana og breytingum á skipulagsáætlunum fyrir svæði innan marka vatnsverndar. Allar framkvæmdir innan vatnsverndarsvæðis eru háðar samþykki heilbrigðisnefndar.  
Innan deiliskipulagsmarka Sléttuhlíðar eru frístundahús inná grannsvæði vatnsverndar og einnig á öryggissvæði. Vakinn er athygli á að þau frístundahús lúta þeim reglum sem fram koma í gildandi samþykktum og reglugerðum og skal alfa leyfis heilbrigðisnefndar fyrir rotbróm. Sjá nánari skilmála fyrir grunn- og öryggissvæði í samþykktinni.  
• Í kafla 1.7 SAMANTEXT er tekið út „Í tillögum að deiliskipulagi er svæðinu skipt upp í tvö svæði, A og B. Svæði A eru frístundahús sem staðsett eru inn á fjarsvæði vatnsverndar. Svæði B eru hús sem eru staðsett innan grannsvæðis vatnsverndar“. Í staðin er sett „Í breytingu 0.4 á deiliskipulaginu er svæðinu skipt upp í þrjú svæði A, B og C stað tveggja. Svæði A eru frístundahús sem staðsett eru utan vatnsverndar. Svæði B eru hús sem eru staðsett innan öryggissvæðis vatnsverndar. Svæði C eru hús staðsett innan grannsvæðis vatnsverndar og því ekki heimilaðar nýbyggingar eða stækkningar.“  
Einnig er tekið út „Þar sem svæðið er á vatnsverndarsvæði er talið nauðsynlegt á báðum svæðunum að koma skópi í réttan farveg, þ.e. fullkomnar rotbróm sem samrýmst lögum og reglum.“ Í staðin er sett „Öll frárennissmál skulu

vera í samræmi við byggingarreglugerð um fráveitur og skópi, samþykktum sveitarfélagsins og leiðbeiningum Hollustuverndar ríkisins.“  
• Kafla 2.4 Númer gildandi skipulagsreglugerðar uppfært í reglugerð nr. 90/2013.  
• Árið 2020 var gerð skilmálaþreying vegna gistaðstöðu í flokki II og er þeim kafla, kafla 2.13, bætt við greinargerðina.  
• Bætt við í kafla 2.5 um Gjúarnar færðust yfir í deiliskipulag Kaldársels, Kaldárbotna og Gjúanna árið 2018.  
• Í kafla 3.1 ALMÉNT er tekið út „Leitast verði við að taka niður girdingar á löðarmörkum þar sem það er óljóslegt, til að auðvelda almenningsi aðgang að úthvæðingum“. Hættir er að reisa geymslu, vinnustofu eða gestahús allt að 20 m<sup>2</sup> að heildarumflati. Heimilt er að reisa geymslu, vinnustofu eða gestahús allt að 20 m<sup>2</sup>, sem skal standa fritt og mega byggingarnar ekki vera tengdar saman með þaki eða veggi. Birt flatarmál skv. skráningartöflu aðalhlúss og gestahúss má samtals ekki fara yfir 100 m<sup>2</sup>.  
Hæsti hluti þaks skal ekki yfir 5,5m yfir gólfkóta og vegghæð langhliða má ekki fara yfir 3,4m yfir gólfkóta. Þakhalli er fjóls. Ef þakform er einhalla, má vegghæð/hæsti hluti þaks aldrei verða meiri en 4,4m.  
Mænishæð gestahúss skal vera sú sama og aðalhlúss eða hornrétt á. Mænishæð gestahúss skal ekki fara yfir 4,5m yfir gólfkóta þess.“  
• Í kafla 3.3 BYGGINGARGERÐ Á SVÆÐI A OG B voru gerðar breytingar 2013 þar sem skert var á heildarstöðu húsa og 2022 vegna þakhalla og vegghæðar tengt einhalla baki.  
Í þessari breytingu er tekið út textinn „Byggingargerð er sú sama fyrir allt svæði. Flest frístundahúsin eru byggð á tímabilinu 1920-1980 og tilheyra því eldri byggingarmynstri. Gert er ráð fyrir að þær byggingar sem munu rísa verði í anda þeirra sem fyrir eru. Innan byggingarreits er heimilt að reisa hús, samtals allt að 100 m<sup>2</sup> að heildarumflati. Heimilt er að reisa geymslu, vinnustofu eða gestahús allt að 20 m<sup>2</sup>, sem skal standa fritt og mega byggingarnar ekki vera tengdar saman með þaki eða veggi. Birt flatarmál skv. skráningartöflu aðalhlúss og gestahúss má samtals ekki fara yfir 100 m<sup>2</sup>.  
Hæsti hluti þaks skal ekki yfir 5,5m yfir gólfkóta og vegghæð langhliða má ekki fara yfir 3,4m yfir gólfkóta. Þakhalli er fjóls. Ef þakform er einhalla, má vegghæð/hæsti hluti þaks aldrei verða meiri en 4,4m.  
Mænishæð gestahúss skal vera sú sama og aðalhlúss eða hornrétt á. Mænishæð gestahúss skal ekki fara yfir 4,5m yfir gólfkóta þess.“  
Í staðin er sett „Byggingargerð er sú sama fyrir svæði A og B en ekki er heimilt að byggja innan svæðis C. Flest frístundahúsin eru byggð á tímabilinu 1920-1980 og tilheyra því eldri byggingarmynstri. Gert er ráð fyrir að þær byggingar sem munu rísa verði í anda þeirra sem fyrir eru. Innan byggingarreits er heimilt að reisa hús, samtals allt að 100 m<sup>2</sup> að heildarumflati á einni hæð. Engir kjallarar eða rými undir húsum eru leyfð.“

Auk aðalhlúss er leyflegt að reisa hús sem er geymslu, vinnustofa eða gestahús allt að 20 m<sup>2</sup>, sem skal standa fritt og mega byggingarnar ekki vera tengdar saman með þaki eða veggi. Mænishæð gestahúss skal vera sú sama og á aðalhlúss eða hornrétt á. Birt flatarmál skv. skráningartöflu aðalhlúss og gestahúss má samtals ekki fara yfir 100 m<sup>2</sup>.  
Mænishæð aðalhlúss skal ekki fara yfir 6,0 m yfir gólfkóta og vegghæð langhliða má ekki fara yfir 3,5m yfir gólfkóta. Mænishæð gestahúss skal ekki fara yfir 4,5m yfir gólfkóta þess. Þakhalli er fjóls. Ef þakform er einhalla, má vegghæð/hæsti hluti þaks aldrei verða meiri en 4,4m.“ Heimilt er að hafa kvista í bakinu en rými undir þaki getur ekki orðið sér hæð. Bygging skal óvallt vera innan ytri hámarks stærðarmarka.  
Bætt er við nýjum kafla, Kafla 3.4. Svæði C. Svæði C er innan grannsvæðis vatnsverndar og er því ekki heimilt að byggja nýjar byggingar, endurbætt eða stækka núverandi hús. Ekki er heimilt að bæta við nýjum lóðum innan svæðisins.

DEILISKIPULAGSBREYTING ÞESSI SEM AUGLÝST HEFUR  
VERID SKV. 1. MGR. 43. GR. SKIPULAGSLAGA  
NR. 123/2010 FRÁ \_\_\_\_\_ TIL \_\_\_\_\_  
VAR SAMÞYKKT Í BÆJARSTJÓRN ÞANN \_\_\_\_\_

BÆJARSTJÓRI HAFNARFJARÐAR

DEILISKIPULAGSBREYTING ÞESSI ÓLADIST GILDI MED  
AUGLÝSINGU Í B-DEILD STJÓRNARTÍÐINDA ÞANN \_\_\_\_\_

<b>SLÉTTUHLÍÐ - FRÍSTUNDBYGGÐ</b>	
DEILISKIPULAGSBREYTI	
SKIPULAGSUPPDRATTUR - TILLAGA	
KVARDI-A1: 1:7500	TEIKN NR: 01
DAGS: 09.02.2023	HANNAD: irg
FLOKKUR: 1400-hafn_A	TEIKNAD: irg/er
SKRÁ: 22197-dsk.dwg	VERKNR: 22197

